Fighting Hunger Worldwide

Marché – Juillet 2016

# Synthèse sur la situation des marchés au Mali – Juillet 2016

## Points Saillants

- **État d'approvisionnement des marchés :**

  -L'état d'approvisionnement des marchés varie de moyen à satisfaisant dans l'ensemble à travers le pays.

- **Tendance des prix des céréales et du bétail :**

  -Tendance des **prix au producteur stable** par rapport à juin 2016 et en **baisse par rapport à la moyenne de 5 dernières années** sauf pour le riz local (riz local +2%).

  -Tendance des **prix à la consommation des céréales stable** par rapport à juin 2016 à l'exception du mil qui est en hausse (mil +6%) et **tendance des prix à la baisse par rapport à la moyenne des 5 dernières années** excepté le riz paddy (riz paddy +4%)

- **Baisse du coût du panier alimentaire mensuel** dans les régions de Gao (-6%) et de Mopti (-1%), **en hausse à Tombouctou** (+6%) par rapport à juin 2016. Par rapport à la même période l'année dernière, le coût du panier alimentaire est en baisse à Tombouctou (-4%), Mopti (-8%) et à Gao (-6%).

- **Tendance des prix à la hausse pour les petits ruminants** par rapport à la même période l'année passée. Quelques baisses sont néanmoins observées par endroit.

- **Termes de l'échange (ToT) petits ruminants/céréales :**

  - De façon globale, les **ToT sont en amélioration** à Mopti (+19%) et à Gao (+19%), en détérioration à Tombouctou (-6%) par rapport à la même période l'année passée.

- **Contraintes liées au fonctionnement des marchés :**

  -Situation sécuritaire dans les régions du nord : perturbation de certains marchés

  -Difficultés de transport par endroit liées à l'hivernage.

## 1. Offre et Demande des produits sur les marchés

L'offre de céréales sèches sur les marchés ruraux est globalement en légère hausse de +2% par rapport au mois de juin 2016. Plus spécifiquement, comparé au mois de juin 2016, l'offre est en hausse de +3% pour le mil, +5% pour le sorgho, +13% pour le maïs et de +1% pour le riz en provenance de la zone Office du Niger pour l'intérieur du pays. Par contre, une baisse de l'offre de 10% est observée pour le riz local Gambiaka (Voir figure 1). La baisse de l'offre par endroit peut s'expliquer par les difficultés de transport liées à la période hivernale ainsi qu'à la situation sécuritaire difficile dans certaines zones des régions du Nord du Mali. L'état d'approvisionnement des marchés varie de moyen à satisfaisant dans l'ensemble à travers le pays.

**Figure 1 : Evolution de l'offre des céréales (en tonnes) sur les marchés ruraux**

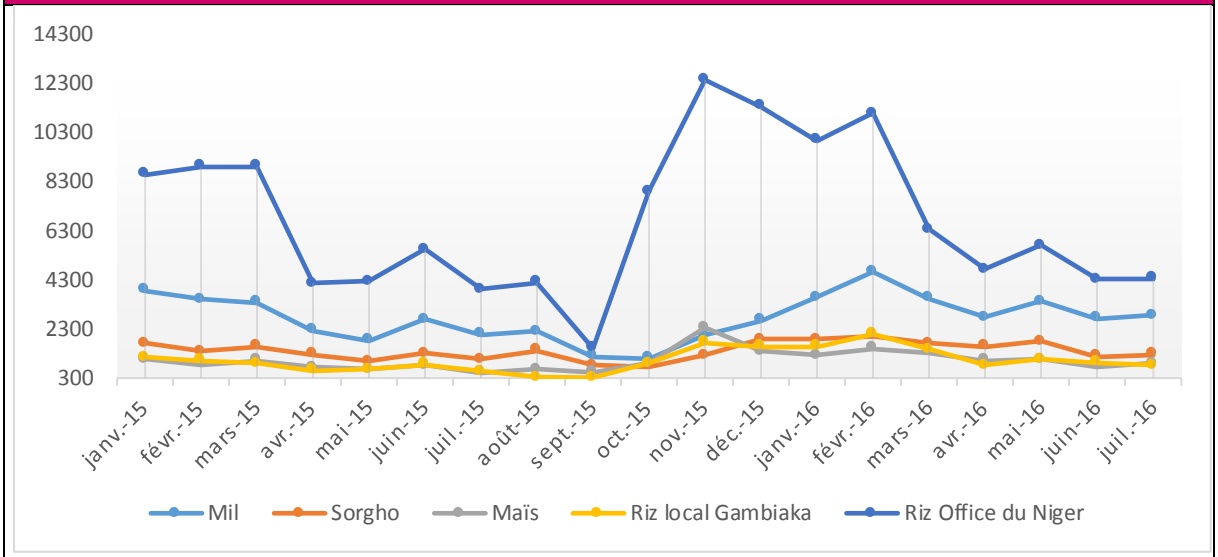


Source des données : OMA

## 2. Tendance des prix des céréales[1]

**Au niveau des marchés de production** :

La tendance des **prix au producteur des céréales sèches est restée stable** dans l'ensemble comparé au mois de juin 2016 (mil +0%; sorgho -1% ; maïs +1% ; riz paddy +0% ; riz local +1%). Par contre, **la tendance des prix au producteur est significativement à la baisse par rapport à la moyenne des 5 dernières années de -10%** (mil -12% ; sorgho -16% ; maïs -7% ; riz paddy -18%) excepté pour le riz local où une légère hausse est observée (+2%).

**Au niveau des marchés de consommation :**

La tendance générale des **prix à la consommation des céréales sèches est restée stable dans l'ensemble** comparée au mois de juin 2016 **(globalement de +1%)** excepté pour le mil (mil +6% ; sorgho +1% ; maïs +0% ; riz paddy +1% ; riz local +0% ; riz importé +0%). Cela est dû à une hausse importante du prix du mil de +53% observée sur le marché de Kidal. Cette hausse est dûe à la rareté de ce produit sur le marché du fait de la perturbation de l'approvisionnement des marchés engendré par les récents affrontements et de la diminution

[1] Il s'agit de la moyenne des prix des différents marchés par région.

du nombre de camions en provenance des zones d'approvisionnement telles que l'Algérie, le Niger et Gao. Il faut également noter la présence de quelques produits du PAM sur le marché de Kidal suite aux pillages des magasins du PAM.

Comparé à la moyenne quinquennale (moyenne des prix des mois de juillet des 5 dernières années), **la tendance des prix à la consommation est à la baisse dans l'ensemble (-3%)** avec une légère hausse observée pour le riz paddy (mil -7% ; sorgho -6% ; maïs -2% ; riz paddy +4% ; riz local -3% ; riz importé -1%) (Voir carte ci-dessous). **La région de Tombouctou connait une hausse pour l'ensemble des céréales** (mil +7% ; sorgho +1% ; riz paddy +7% ; riz local +5 %), avec une hausse importante pour le maïs (+22%). Les hausses des prix observées sur certains marchés du nord seraient liées à l'insécurité et au coût élevé du transport. La forte hausse du prix du maïs dans la région de Tombouctou est due à une augmentation de la demande. En effet, le maïs est de plus en plus utilisé pour la consommation par rapport aux années passées et rentre dans la composition de plusieurs plats. Enfin, la hausse du coût du transport par camion en cette période en provenance des zones d'approvisionnement plus éloignées (principalement de Sikasso) a contribué à tirer le prix vers le haut.

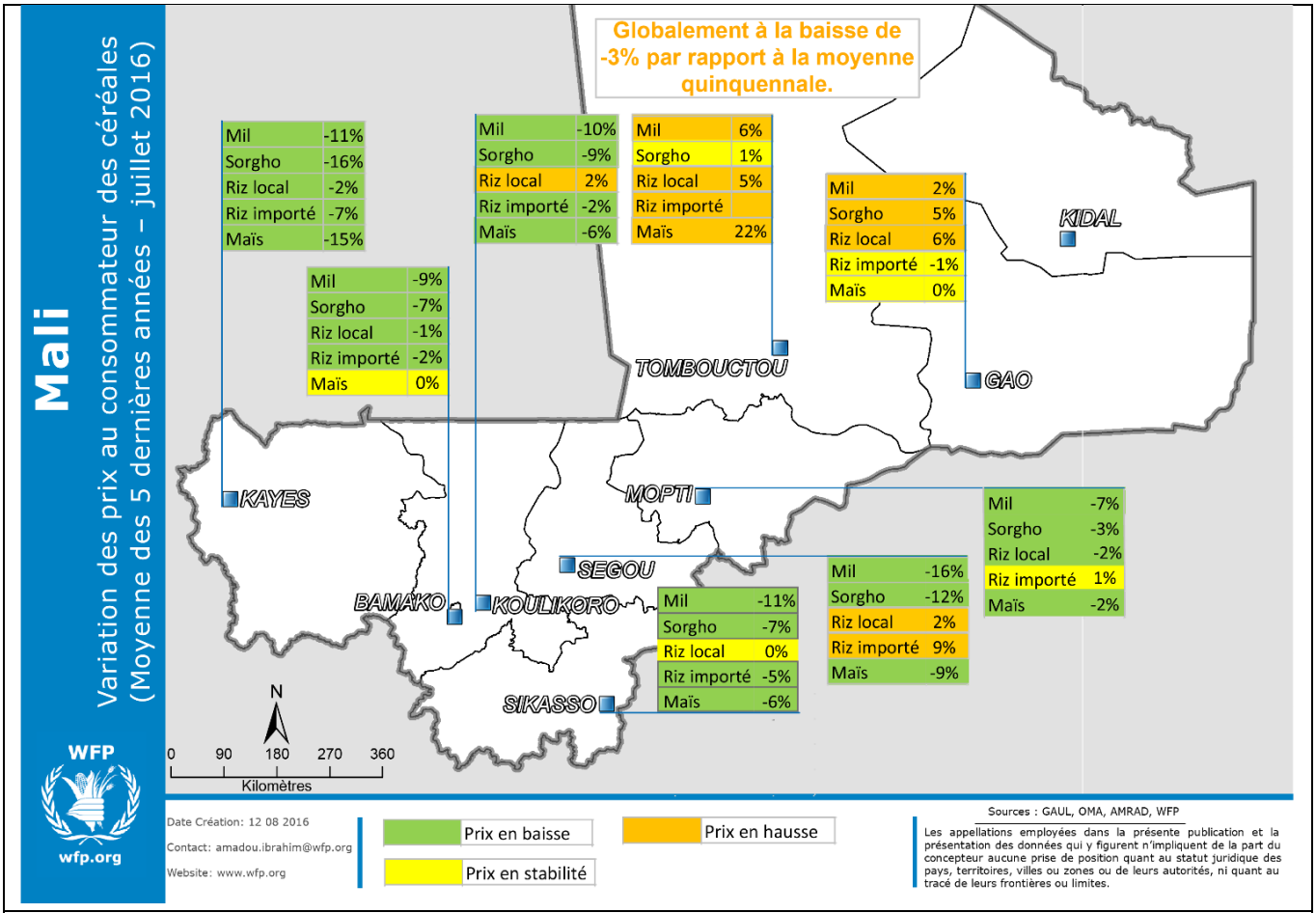


**Sources : OMA et PAM**

## 3. Panier Alimentaire

*Le panier alimentaire standard pour une personne par jour est composé de 450 g de céréale (riz importé), 100g de légumineuses (haricot/niébé), 25g d'huile végétale et de 5g de sel afin de respecter les 2100 Kcal par jour. En cas de manque du riz importé, le riz local est considéré si disponible. La composition du panier a été adaptée pour la région de Kidal et est composée de 510g de semoule, 25g d'huile et de 5g de sel du fait de la préférence alimentaire et du manque de disponibilité de légumineuses sur les marchés de Kidal.*

Le coût du panier alimentaire est en baisse dans les régions de Gao (-6%), à Kidal (-7%) et à Mopti (-5%), en hausse de +3% à Tombouctou par rapport au mois de juin 2016. La hausse à Tombouctou est due à une légère hausse du prix du riz et du haricot par rapport au mois passé. Comparé à la même période que l'année dernière, le coût du panier alimentaire est en baisse à Gao (-6%), à Mopti (-4%), stable à Tombouctou (+0%); Par contre, une hausse de +9% est observée à Kidal. Cela est dû à une hausse de +10% du prix de la semoule (300F/kg en juillet 2015 contre 330 F en juillet 2016) (Voir tableau 1).
La figure 2 ci-dessous donne l'évolution du coût du panier alimentaire depuis janvier 2015. L'analyse de ce graphique montre que la région de Gao est la plus chère en termes de panier alimentaire, suivi de Mopti et de Tombouctou.

**Tableau1 : Estimation du coût du panier alimentaire mensuel en FCFA**

| Région | juillet-15 | juin-16 | juillet-16 |
|---|---|---|---|
| **Gao** | 7577 | 7510 | 7091 |
| **Kidal** | 5238 | 6106 | 5700 |
| **Mopti** | 6886 | 6991 | 6617 |
| **Tombouctou** | 6032 | 5840 | 6009 |

**Source : PAM Mali**

**Figure 2 : Evolution du cout du panier alimentaire mensuel par région**

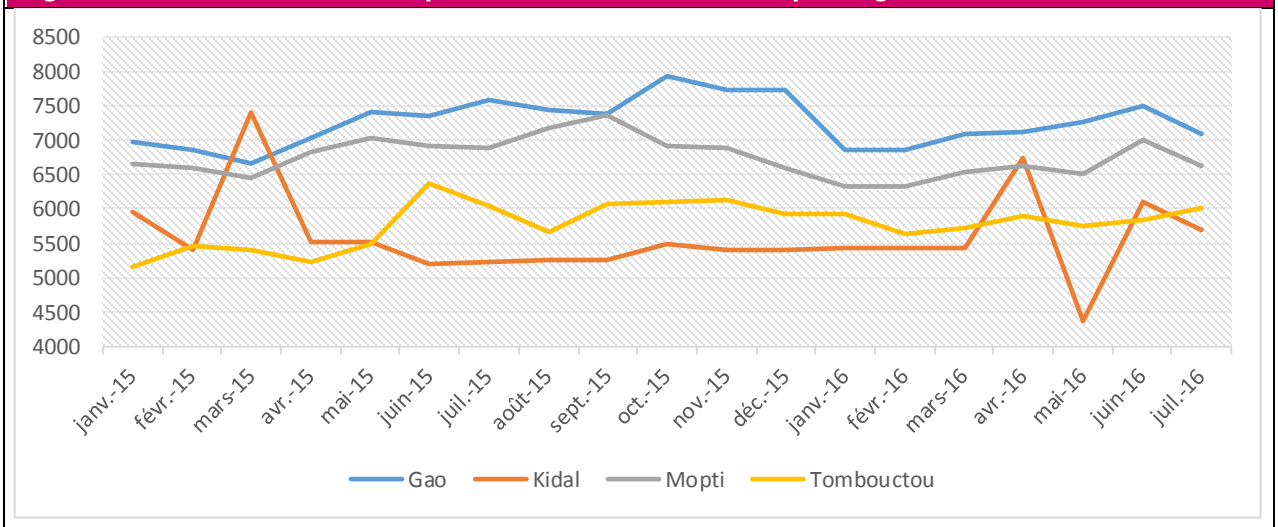


Source des données : PAM

## 4. Analyse de l'accessibilité des ménages aux marchés

*Les marchés jouent un rôle majeur dans le maintien de la sécurité alimentaire des ménages. L'analyse des Terme de l'Echange (en anglais, Terms of Trade ou ToT) permet d'appréhender le niveau d'accessibilité alimentaire des ménages aux marchés, notamment pour les ménages éleveurs et agro-éleveurs. Dans le cas des ménages pastoraux, les termes de l'échange peuvent être exprimés en termes de quantité de céréales que ce ménage peut obtenir en vendant un petit ruminant (mouton ou bouc).*

L'offre de bétail est en baisse pour les ovins (-8%) et pour les caprins (-14%), en hausse pour les bovins (+5%) par rapport au mois de juin 2016 sur les marchés à bétail suivi par la DNPIA[2]. De même, la demande est en baisse pour les ovins (-14%) et les caprins (-14%), en hausse pour les bovins (+6%) par rapport au mois passé. La baisse de l'offre et la demande du bétail pourrait être dû à la baisse de la fréquentation des marchés à la fin de la fête du Ramadan. L'offre et la demande du bétail, surtout pour les ovins et les bovins, devraient augmenter dans les prochaines semaines à l'approche de la fête de Tabaski.

Comparé au mois de juin 2016, les termes de l'échange « petits ruminants/céréales » sont :

- ⇨ Gao : en amélioration pour les ovins (+5%), en détérioration pour les caprins (-7%).
- ⇨ Mopti : en amélioration pour les ovins (+3%) et pour les caprins (+2%).
- ⇨ Tombouctou : en amélioration pour les ovins (+1%), en détérioration pour les caprins (-3%).

Comparé à la même période que l'année dernière (juillet 2015), les termes de l'échange « petits ruminants/céréales » sont en amélioration dans les régions de Mopti (+19%) et de Gao (+19%). Une détérioration de -6% est observée pour la région Tombouctou. Cela pourrait être du dû à une mévente des commerçants de bétail à cause de l'insécurité qui a également réduit le pouvoir d'achats des ménages. Les conditions d'élevage, pâturage et abreuvement, s'améliorent progressivement avec la saison des pluies et l'état d'embonpoint des animaux varie de moyen à satisfaisant dans l'ensemble.

Dans le cadre du **Plan National de Réponse 2016**, l'assistance humanitaire apportée par l'Etat, le PAM, le CICR et le Cadre Commun Filets Sociaux (CCFS) sous forme de distribution alimentaire en nature et transferts monétaires dans les régions du nord du Mali contribue également à améliorer l'accès alimentaire de près de 800 000 personnes vulnérables et leur sécurité alimentaire. Au mois de juillet, le CSA a assisté avec une distribution alimentaire générale 121 000 personnes, le PAM a apporté une assistance alimentaire à 244 146 bénéficiaires dans les régions du nord, le CICR (85 508 bénéficiaires dans les régions de Tombouctou et Ségou) ainsi que le Cadre Commun Filets (12 156 ménages ayant reçu 120 000 FCFA chacun dans les régions de Gao et de Tombouctou).

[2] DNPIA : Direction Nationale des Productions et Industries Animales

## 5. Perspectives & Recommandations

En cette période de début de la nouvelle campagne agricole, l'état d'approvisionnement des marchés est jugé satisfaisant dans l'ensemble à travers le pays. Les prix des céréales sont restés stables par rapport au mois passé et par rapport à la moyenne des 5 dernières années malgré quelques légères fluctuations observées par endroit.

L'offre sur les marchés à bétail, en baisse par rapport au mois passé, devrait augmenter à l'approche de la fête de Tabaski. Les conditions d'élevage s'améliorent progressivement avec l'avancée de la saison des pluies, ce qui permet une amélioration des termes de l'échange.

La dégradation de la situation sécuritaire suite aux conflits a perturbé le fonctionnement des marchés et a augmenté la vulnérabilité des ménages pauvres notamment dans la région de Kidal.

L'assistance alimentaire de l'Etat et de ses partenaires (en nature et en transfert monétaire) devrait permettre d'améliorer la sécurité alimentaire des ménages les plus vulnérables et victimes des récents conflits communautaires dans les régions du Nord du Mali.

Plus de détails, veuillez contacter :

Abdoulaye SINAYOKO :
Market Analyst
abdoulaye.sinayoko@wfp.org

Nanthilde KAMARA :
VAM Officer
nanthilde.kamara@wfp.org

Cartographie:
Amadou IBRAHIM
amadou.ibrahim@wfp.org

http://www.wfp.org

## Annexes :

**Figure 3 : Évolution des prix au détail du mil au Mali**

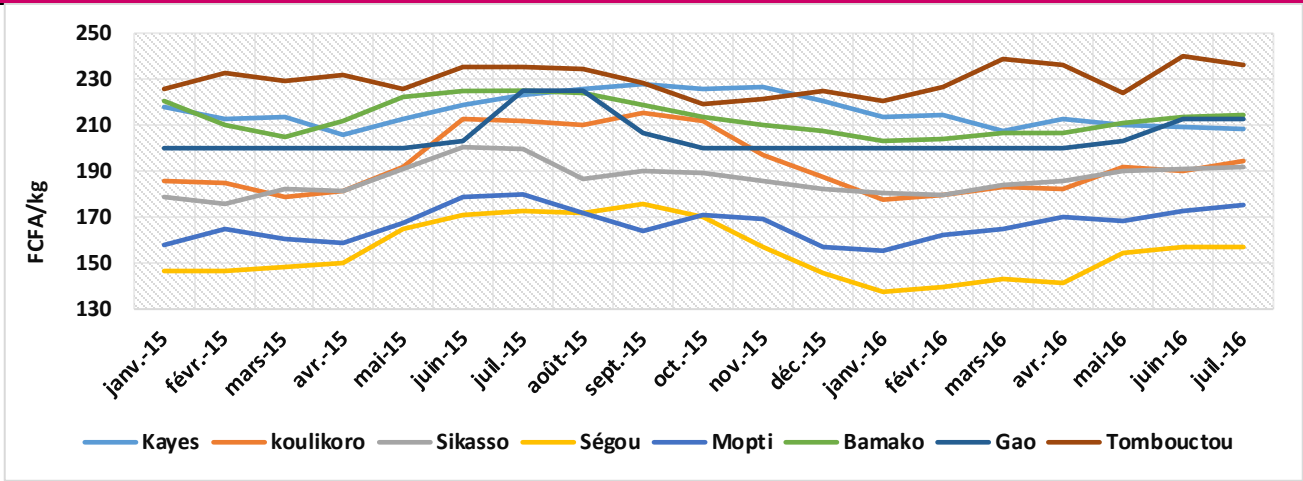


Sources : OMA et PAM

**Figure 4 : Évolution des prix au détail du riz local au Mali**

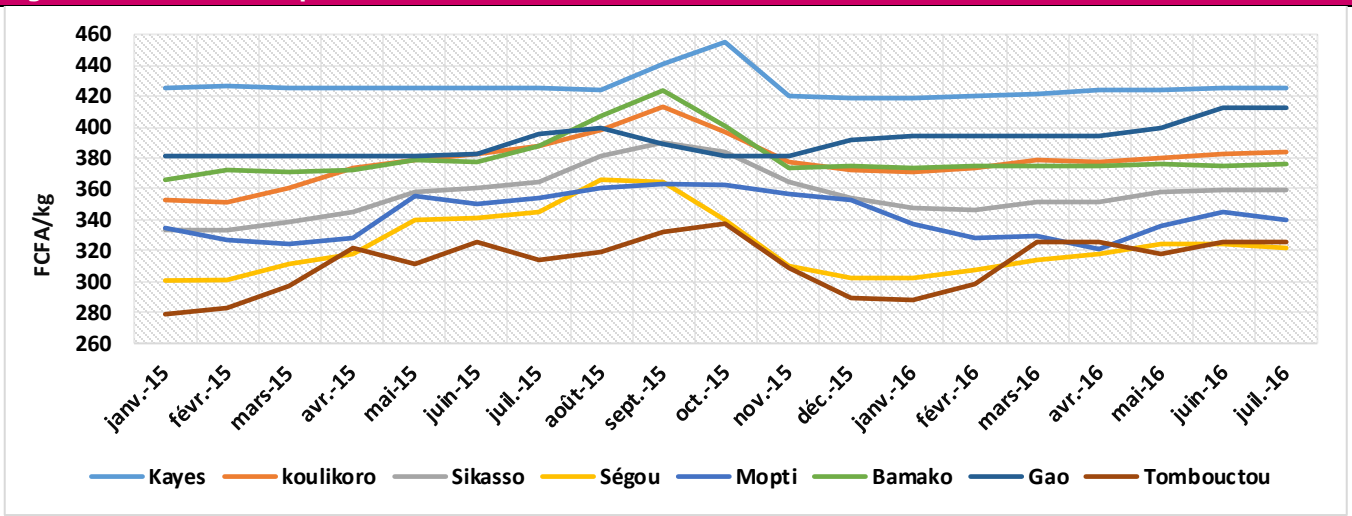


Sources : OMA et PAM

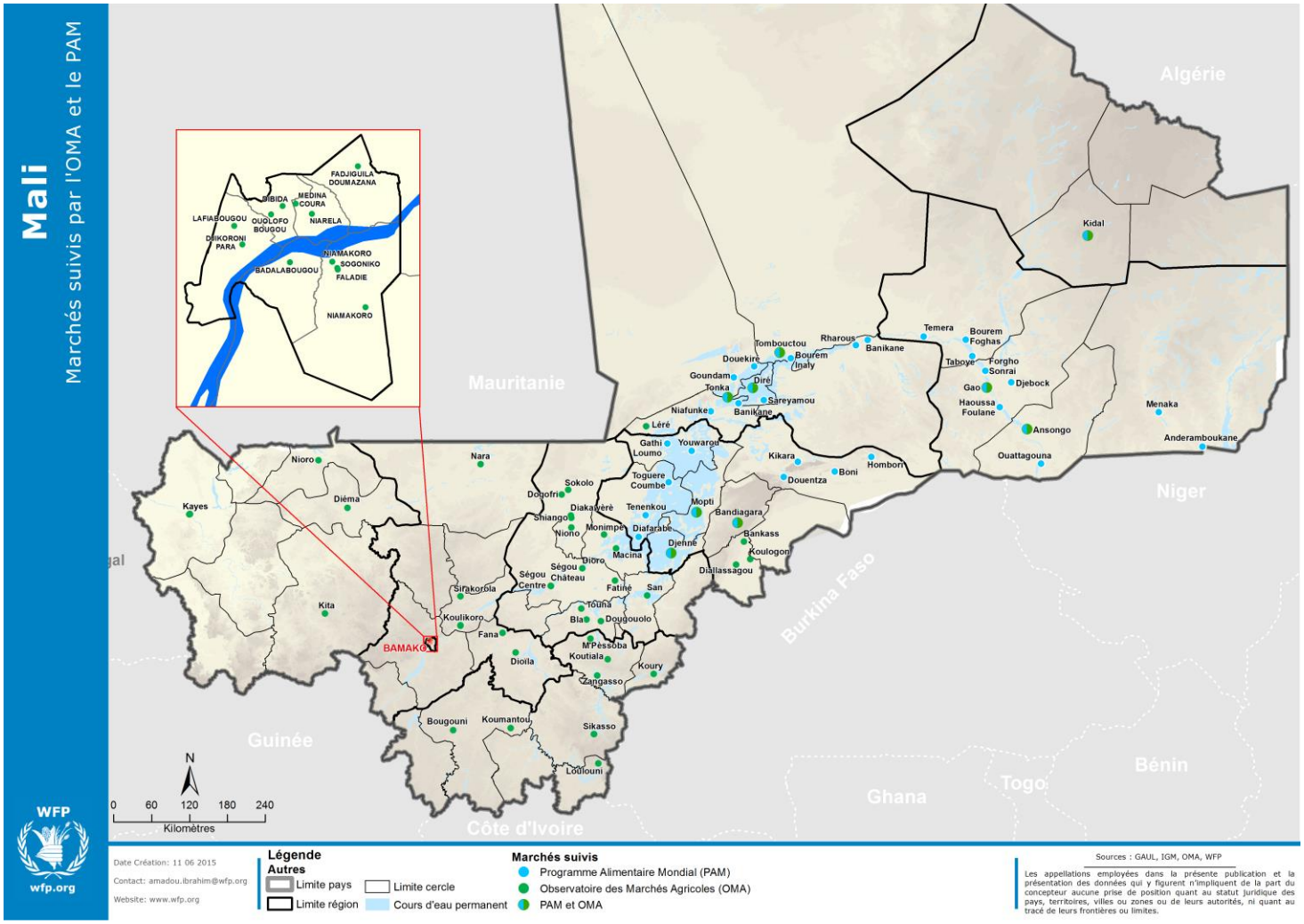
Mali
Marchés suivis par l'OMA et le PAM
Algérie
Mauritanie
Niger
Burkina Faso
Guinée
Côte d'Ivoire
Ghana
Togo
Bénin
FADJIGUILA DOUMAZANA
MIBIDA
MEDINA COURA
LAFIABOUGOU
OUOLOFO BOUGOU
NIARELA
DJIKORONI PARA
NIAMAKORO
SOGONIKO
BADALABOUGOU
FALADIE
NIAMAKORO
Kidal
Tombouctou
Rharous
Banikane
Temera
Bourem
Foghas
Douekire
Bourem Inaly
Taboye
Forgho
Sonrai
Goundam
Dire
Gao
Djebock
Tonka
Sareyamou
Haoussa Foulane
Niafunke
Banikane
Menaka
Léré
Ansongo
Gathi Loumo
Youwarou
Anderamboukane
Nara
Kikara
Hombori
Ouattagouna
Nioro
Boni
Douentza
Sokolo
Toguere Coumbe
Diéma
Dougofri
Kayes
Diakayéré
Tenenkou
Mopti
Bandiagara
Shango
Monimpé
Diafarabé
Niono
Djenné
Bankass
Macina
Koulogon
Dioro
Ségou
Diallassagou
Ségou Centre
Château
Fatiné
San
Sirakorola
Kita
Touna
Koulikoro
Bla
Dougouolo
Fana
BAMAKO
M'Pessoba
Koutiala
Dioila
Koury
Zangasso
Bougouni
Koumantou
Sikasso
Loulouni
N
0 60 120 180 240
Kilomètres
WFP
wfp.org
Date Création: 11 06 2015
Contact: amadou.ibrahim@wfp.org
Website: www.wfp.org
Légende
Autres
Limite pays
Limite cercle
Limite région
Cours d'eau permanent
Marchés suivis
Programme Alimentaire Mondial (PAM)
Observatoire des Marchés Agricoles (OMA)
PAM et OMA
Sources : GAUL, IGM, OMA, WFP
Les appellations employées dans la présente publication et la présentation des données qui y figurent n'impliquent de la part du concepteur aucune prise de position quant au statut juridique des pays, territoires, villes ou zones ou de leurs autorités, ni quant au tracé de leurs frontières ou limites.