



# MEMORIA

# ANUAL



# PERU

# 2008





# Memoria Anual Perú 2008



El 2009 comienza con un PMA más fuerte y necesario, uno que juega un papel crítico en un mundo que capea simultáneamente tempestades del tipo alimentario y financiero. El año pasado quedó demostrado, una vez más, que nada se interpone entre el PMA y un niño con hambre.

Josette Sheeran  
Directora Ejecutiva



## PRESENTACIÓN

El año 2008 para el Perú estuvo marcado por la agenda de dos importantes eventos político-económicos de talla mundial: la V Cumbre de Jefes de Estado y de Gobierno de América Latina, el Caribe y la Unión Europea (ALC-UE) y la Cumbre de Jefes de Estado del Asia Pacífico, APEC 2008. El fenómeno mundial del incremento de los precios de alimentos y de la crisis global financiera también afectó al país. El incremento de los precios de los alimentos llegó a su pico más alto hacia mediados del año, afectando principalmente al sector más pobre de la población. Como efecto de esto la seguridad alimentaria y situación nutricional de los sectores afectados empeoró causando un aumento de la pobreza.

En los últimos años el PMA-Perú ha pasado de ser una agencia de asistencia alimentaria a ser una agencia de lucha contra el hambre y la desnutrición, en el marco de los procesos de desarrollo y de emergencias. Esto significa que el PMA-Perú concentra sus esfuerzos en apoyar procesos políticos dirigidos a estos fines, a través de la abogacía, el desarrollo de capacidades y asistencia técnica.

En el marco de estas actividades es importante mencionar que el PMA-Perú ha venido brindando al gobierno asistencia técnica en la elaboración de un sistema de monitoreo y evaluación, control de calidad de alimentos y prevención de desastres entre otros.

En el 2008, en el marco de las actividades de abogacía, a fin de colocar el tema de la nutrición como prioritario en la agenda política, el PMA-Perú conjuntamente con la CEPAL llevaron a cabo el estudio "El Costo del Hambre", el cual fue presentado ante la opinión pública conjuntamente con el jefe de gabinete del gobierno, la ministra del Ministerio de la Mujer y Desarrollo Social, el ministro de Salud, el PMA y la CEPAL.

El PMA-Perú también dedicó buena parte de sus esfuerzos durante el 2008 a la introducción del uso de los "sprinkles" o chispitas (que son unos micronutrientes) en los programas nutricionales, conjuntamente con la UNICEF y el Ministerio de Salud.

En el marco de sus actividades regulares, el PMA-Perú atendió a aproximadamente 287,285 personas (entre niños y niñas preescolares y escolares, mujeres, madres gestantes y lactantes, así como personas afectadas por el VIH/sida).

Cabe mencionar que la asistencia brindada por el PMA este año tanto para las emergencias como para los proyectos de desarrollo ha sido posible gracias a los generosos aportes de la Comisión Europea, Andorra, Austria, Canadá, Finlandia, Nueva Zelanda, Las Islas Faroes y el Fondo Rotatorio Central para Emergencias (CERF) de la ONU, Japón, España y Suiza.

En esta ardua tarea, al PMA le enorgullece constatar que su apoyo reporta efectos positivos en las vidas de las familias más vulnerables a las que llega. Las intervenciones del PMA ayudan a prevenir las migraciones; incrementar la producción agrícola en las zonas de mayor vulnerabilidad y a diversificar las fuentes de alimentación e ingresos para las familias rurales, así como a fortalecer la capacidad de respuesta ante las crisis. Se ha podido evidenciar que existe una reducción en los niveles de desnutrición en las áreas en las que el PMA ha desarrollado acciones.

Hay que mencionar que los logros alcanzados en este año de gestión no hubiesen sido posibles sin el esmero y el trabajo en equipo del personal del PMA, la entrega y el entusiasmo de los beneficiarios y el apoyo de las entidades ejecutoras y contrapartes del gobierno.

El problema de la desnutrición crónica que afecta al Perú es muy grande y requiere ser abordado de manera coordinada por medio de alianzas estratégicas de trabajo entre las agencias de las Naciones Unidas (UNICEF, OPS/OMS, FAO, PNUD) las ONG y el gobierno para asegurar una mejor atención a las poblaciones más vulnerables.

Quedan en el tintero muchos otros aspectos por destacar de la gestión, los mismos que están ampliamente desarrollados en la presente memoria, la cual invitamos a repasar.



Guy Gauvreau  
Representante del PMA en el Perú



## Del hambre a la esperanza

Nutrir el mañana es nuestra razón de ser. Aliviar el hambre y construir un mejor futuro para América Latina y el Caribe, nuestro propósito.

El Programa Mundial de Alimentos de las Naciones Unidas (PMA) es el organismo que trabaja para mejorar la seguridad alimentaria y nutricional de las personas que no pueden acceder a alimentos que les permitan satisfacer sus necesidades básicas nutricionales.

Gran parte de nuestra labor se enfoca en brindar asistencia alimentaria oportuna cuando se presenta una situación de emergencia, huracanes, inundaciones, sequías, terremotos y desplazamientos por causa de la violencia; ofrecemos apoyo a las personas que a diario luchan contra la pobreza y el hambre: bebés y niños, mujeres embarazadas, madres lactantes y personas viviendo con VIH.

No somos sólo una entidad que entrega alimentos. Claramente más que un fin somos un medio para luchar contra la desnutrición y fortalecer los medios de subsistencia de la población pobre y vulnerable.

Parte de nuestra labor es también recordarles a las personas y los gobiernos que, más allá de la emergencia, es importante mirar hacia los lugares olvidados en donde aún existe la desnutrición, la pobreza, y donde el hambre acecha y mata a la gente, silenciosa pero implacablemente. Lamentablemente, y ante la actual coyuntura global del alto costo de los alimentos, las cifras pueden aumentar dramáticamente en los próximos años.

A pesar de este panorama, la meta de nuestro trabajo es lograr que nuestra presencia deje de ser necesaria algún día. Con dicho horizonte nuestro trabajo en América Latina y el Caribe ha evolucionado a través de los años, para enfocarse en empoderar a los países y convertirlos en gestores de su propio futuro en la lucha contra el hambre, la desnutrición crónica infantil y la prevención y respuesta ante emergencias.

Durante los últimos 20 años hemos transferido las responsabilidades de nuestros proyectos a los gobiernos de siete países en esta región. Esto significa que ya alcanzamos parte de nuestros objetivos, pero no hemos perdido de vista las metas que aún nos quedan por cumplir.

## América Latina Erradicar la desnutrición infantil es nuestro compromiso

América Latina y el Caribe vive hoy una situación histórica propicia para erradicar la desnutrición infantil. La fuerza creciente que adquiere el derecho a la alimentación, así como las condiciones económicas e institucionales, donde resalta el crecimiento y la estabilidad económica, los compromisos políticos internacionales y el avance de la democracia, hacen que el hambre no pueda seguir aceptándose como un fenómeno natural que parece transmitirse casi de manera espontánea de generación en generación.

Los países de la región cuentan hoy con la infraestructura básica, la disposición política y el capital social para iniciar una profunda ofensiva contra la desnutrición infantil y la pobreza extrema. Existe la convicción compartida de que erradicar por completo el hambre y la desnutrición es una meta posible en un plazo razonable.

Con los esfuerzos propios de los gobiernos y el apoyo de la comunidad internacional esta puede ser la primera región en el mundo en erradicar la desnutrición infantil. Es algo que puede hacerse y debe hacerse con urgencia.

### La desnutrición infantil: un freno al desarrollo

América Latina y el Caribe se sitúa como la región más desigual del mundo, de acuerdo a casi todos los estudios llevados a cabo. Progresos sostenidos hacia la democratización política y la liberación económica han creado impresionante prosperidad para algunos segmentos de la población de los 33 países que compone esta región.

Sin embargo, y a pesar de ese progreso, en la actualidad hay 209 millones de personas que viven en la pobreza, de los cuales 81 millones se encuentran en la línea de extrema pobreza. El 86% de esas personas pobres vive en países de ingresos medios, a donde cada vez se dirige menos la ayuda oficial al desarrollo.

A pesar de que la región produce suficientes alimentos para satisfacer a toda su población en 30% más de lo que

requieren sus habitantes, el acceso de las personas a los alimentos es muy limitado y se ve continuamente por la frecuencia e intensidad de los desastres naturales.

El hambre y la desnutrición afectan a 51 millones de personas de América Latina y el Caribe. Casi 9 millones (16%) de niños menores de cinco años padecen desnutrición crónica, siendo esta cifra del 70% entre las poblaciones indígenas.



Aunque la región produce suficientes alimentos, cerca del 16% de los niños menores de cinco años sufre de desnutrición crónica. Esta cifra se incrementa a más del 70% entre las poblaciones indígenas. Esta realidad es aun más dramática porque **cada 91 segundos un niño muere de hambre en América Latina y el Caribe.**

## Aún falta mucho por hacer...

550 millones de personas en América Latina y el Caribe



53 millones enfrentan graves problemas de seguridad alimentaria

13 millones reciben asistencia del PMA

- El PMA es la agencia humanitaria más grande del mundo y la agencia de la ONU en primera línea en la lucha por encontrar soluciones al problema del hambre.
- En el 2009, el PMA planea asistir a 100 millones de personas en 77 países.





## Perú: desarrollo e inequidad

### Contexto del país

En el Perú, a pesar de haber logrado descender en 5.2 puntos porcentuales (INEI 2007) la tasa de pobreza nacional entre el 2006 y el 2007, existe todavía mucha inequidad, que frena los procesos de desarrollo.

Actualmente, alrededor del 39% de la población vive por debajo de la línea de pobreza, y el 13.7% en extrema pobreza (INEI2007). Al examinar las cifras de pobreza en forma desagregada se puede apreciar que existen enormes diferencias entre las zonas rurales y urbanas. Estas diferencias también se aprecian a nivel regional: son las regiones de la sierra altoandina y la selva amazónica las que presentan índices de pobreza extrema más elevados.

A nivel nacional, el 29.5% de los niños menores de cinco años sufre de desnutrición crónica –en la última década la prevalencia prácticamente no ha variado (DHS 2004-2006)–. En las áreas rurales estos índices pueden llegar al 50% o más. El 46% de los niños menores de cinco años sufre de anemia (DHS 2004-2006); estas cifras son superiores en las zonas altoandinas (54.9%) y en la selva amazónica (51.4%). Aproximadamente el 42% de la población no puede cubrir la ingesta calórica mínima requerida (2,100 Kcal).

El acceso limitado a los alimentos, inadecuados patrones de consumo, las inapropiadas prácticas de nutrición y cuidado infantil, y el bajo nivel educativo entre las familias son las principales causas de la desnutrición crónica en el Perú.

La seguridad alimentaria de los sectores más vulnerables de la población del país se ha visto agravada por el alza de los precios de los alimentos que conforman la canasta básica familiar. La tasa de pobreza extrema generada por el alza de los alimentos se elevó en 4%, lo que corresponde a 1.2 millones de personas (IDB 2008).

Es preocupante que el coeficiente GINI (que determina la inequidad en un país) de acuerdo al último censo del INEI a empeorado en los últimos años.

# Nuestro trabajo en el Perú

El apoyo que el PMA brinda al gobierno peruano está orientado a los siguientes objetivos estratégicos:

- *Salvar vidas en situaciones de crisis.*
- *Proteger los medios de subsistencia en situaciones de crisis y aumentar la capacidad de resistencia de las mismas.*
- *Apoyar procesos para la mejora del estado nutricional y la salud de los niños, las madres y otras personas vulnerables.*
- *Respaldar el acceso a la educación y reducir las diferencias de género en el acceso a la educación.*
- *Fortalecer, a través de la capacitación técnica, a todos los niveles de gobierno y a los procesos de gestión de programas nacionales relacionados con la lucha contra el hambre, la lucha contra la desnutrición infantil y la prevención ante desastres.*

Durante el 2008, y desde hace ya siete años, en colaboración con el gobierno peruano y con las contrapartes gubernamentales - Programa Nacional de Movilización por la Alfabetización (Pronama), Programa Nacional de Manejo de Cuencas Hidrográficas y Conservación de Suelos (Pronamachcs), Programa Nacional de Infraestructura Educativa (Pronied), Programa Nacional de Asistencia Alimentaria (Pronaa)- y organizaciones no gubernamentales locales, el PMA ha intervenido en el Perú con un proyecto principal: “Promoción del Desarrollo Sostenible de Microcuencas Altoandinas PER 6240”.





# Dónde estamos

El PMA trabaja desde hace 40 años en Perú, donde asume un rol complementario con las políticas del gobierno orientadas a resguardar la seguridad alimentaria y el fortalecimiento de las capacidades técnicas para la consecución de los objetivos de lucha contra la desnutrición crónica de los sectores sociales más vulnerables.

Actualmente, realiza actividades en las áreas rurales andinas (Apurímac, Ayacucho, Huancavelica, Lima, Ica, Cusco, Puno), y la selva amazónica donde los índices de pobreza extrema son más elevados, a través de proyectos orientados a educación y nutrición, mejoramiento de seguridad alimentaria de las comunidades campesinas, apoyo nutricional a personas con VIH/sida, y capacitación en temas de prevención y respuesta ante emergencias.

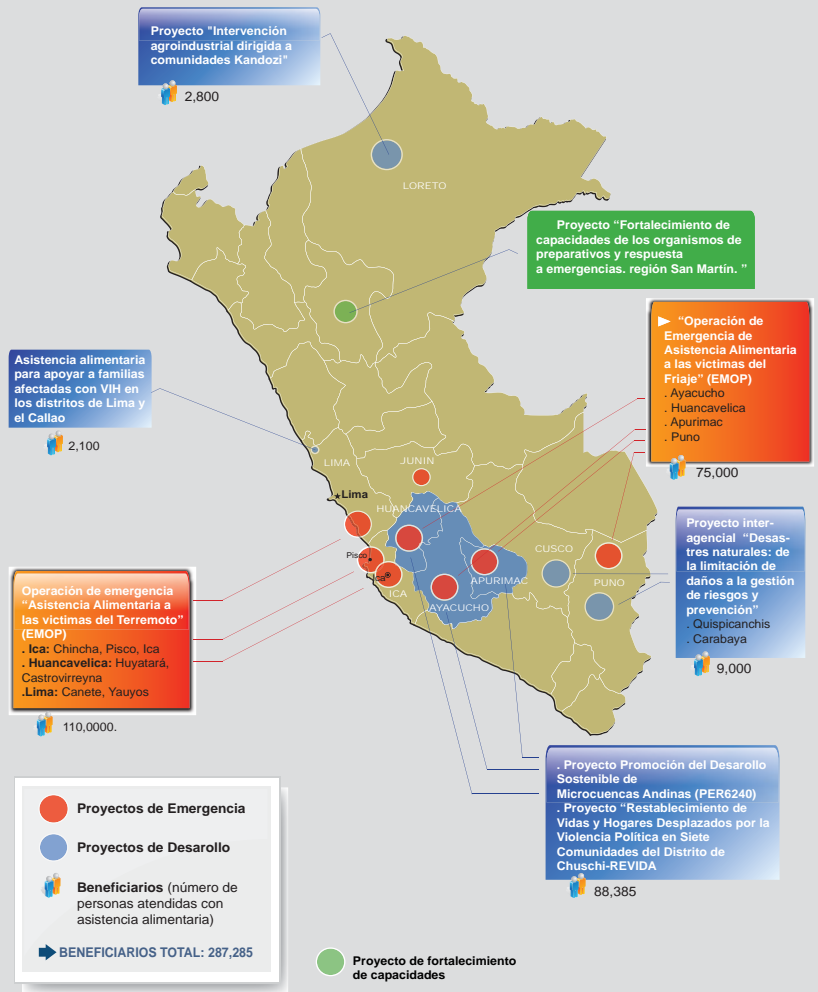

## INTERVENCIONES, PROYECTOS Y ACTIVIDADES

### Proyecto "Promoción del Desarrollo Sostenible de Microcuencas Altoandinas"

El objetivo principal del proyecto es contribuir al desarrollo socioeconómico sustentable de 17,000 familias de 32 microcuencas altoandinas de los departamentos de Ayacucho, Huancavelica y Apurímac, mediante la utilización eficiente de los recursos naturales y la valoración del capital humano.

El proyecto se desarrolla en estrecha cooperación entre los gobiernos central, regional, local y las ONG que implementan las actividades de alfabetización y capacitaciones en higiene y nutrición.

Un estudio de evaluación de impacto reciente a este proyecto, encargado por el PMA-Perú a una empresa independiente, evidencia resultados exitosos luego de siete años de intervención.

A través de este estudio se puede confirmar que la estrategia utilizada en el proyecto, que incluye la participación conjunta de varias instituciones del Estado y el sistema de alimentos por trabajo y alimentos por capacitación como incentivo para el desarrollo de actividades, ha hecho posible obtener importantes

resultados, entre los cuales destacan la reducción de la pobreza extrema en **17 puntos porcentuales**, el incremento de la producción de alimentos en **22 puntos porcentuales**, la incorporación de nuevas técnicas como los abonos orgánicos y la diversificación de especies de plantaciones forestales (frutícolas y medicinales). El componente vivienda del proyecto ha logrado mejorar sustancialmente el ambiente donde vive la familia, mediante la construcción de casas adecuadamente compartidas y adaptadas a la realidad de la sierra altoandina, protegidas contra las variaciones pronunciadas de la temperatura.



El trabajo conjunto del PMA, el Pronamachcs y el Pronaa ha permitido la reforestación de más de **60 millones de plantas de eucalipto, pino y especies nativas**, lo que ha mejorado la disponibilidad de agua y fertilidad de los suelos, e incrementado los ingresos de los beneficiarios.



La contribución a la adaptación al cambio climático es importante, ya que se estima que las áreas forestadas permitirán fijar **1,620,000 de TM de CO<sub>2</sub>**, lo que disminuirá el efecto de los gases en el calentamiento de la atmósfera. Además, mediante las estructuras de conservación de suelos se cosechará anualmente **21,040,500 m<sup>3</sup>** de agua de lluvia, suficiente para dar de beber a **42,000 personas al año**.

Se han construido **estructuras de conservación de suelos y agua en 15,000 hectáreas**. Es importante destacar que la contribución del PMA en cuanto a la creación de activos a favor de las familias participantes asegura que los próximos 20 años tengan una producción forestal por un valor aproximado de **US\$600 millones**, ya que cada árbol se cotiza entre **US\$10 y US\$30**.



## Otras actividades

En el marco del proyecto descrito anteriormente, el PMA ha desarrollado dos intervenciones particulares, financiadas ambas por la Agencia Española de Cooperación al Desarrollo (Aecid), que a continuación se describen:

### Proyecto Revida: Restablecimiento de Vidas y Hogares Desplazados por la Violencia Política en siete comunidades del distrito de Chuschi



El proyecto tiene como finalidad que 711 familias desplazadas por la violencia política del pasado, del distrito de Chuschi, Ayacucho, restablezcan de manera sostenible sus vidas en sus hogares mediante la mejora de las condiciones de su hábitat. El proyecto se basa en un concepto andino denominado en quechua: “Yachapas wasi” (lugar donde dan ganas de vivir), que ubica a la vivienda como célula básica para la refundación de las relaciones de las personas con la naturaleza.

El proyecto empezó en el 2007 y viene siendo financiado por la Aecid. La implementación del proyecto es llevada a cabo por el PMA-Perú, la Asociación Bartolomé Aripaylla ABA Ayacucho y las organizaciones comunales de Chuschi.

Los resultados más destacados alcanzados a través de esta intervención en el 2008 son la construcción de 90 viviendas, el asesoramiento técnico y entrega de materiales a 90 familias para el mejoramiento y adecuación de sus viviendas a las condiciones climáticas de las zonas altoandinas, la instalación de 90 sistemas de agua para consumo familiar, la construcción de dos sistemas de captación de agua, acueductos y reservorios para la alimentación de 50 pequeños sistemas de riego por aspersión para las familias asentadas en las zonas más alejadas de las microcuencas Chuschi y Chikllarazu, el mejoramiento de parcelas agrícolas (118 hectáreas), la producción de plántones forestales (120,000 plántones), la instalación de plantaciones forestales (26 hectáreas),

y la asistencia técnica a los gobiernos locales en gerencia de proyectos de desarrollo.

Más de 400 familias han adquirido conocimientos técnicos para mantener una alimentación balanceada con los alimentos que producen, utilizando también la producción de hortalizas y verduras proveniente de sus parcelas. Un total de 210 familias han sido capacitadas en técnicas adecuadas de agricultura orgánica, riego y sistemas agrosilvopastoriles.



## Intervención agronutricional dirigida a las comunidades Kandozi

Esta intervención es un proyecto educativo y de sensibilización en temas de nutrición, higiene y agricultura dirigido a 44 comunidades indígenas Kandozi, ubicadas en las cuencas del Pastaza, en la región Loreto.

El proyecto ha sido financiado por la Aecid, y ejecutado conjuntamente con el Pronaa, en coordinación con el Ministerio de Salud.

A través de esta intervención se ha logrado mejorar los hábitos de consumo y prácticas de higiene y alimentación de las familias, y concluir un sólido trabajo de mejora de la producción y productividad agrícola en las zonas de intervención.

Otro logro alcanzado ha sido el desarrollo y la publicación de un material pedagógico bilingüe (kandozi y castellano), diseñado especialmente de acuerdo con el contexto en que viven las comunidades kandozi, para el uso de los maestros, quienes han sido entrenados para impartir clases de mejora de la alimentación, y mejora de las condiciones de higiene en las escuelas.

***La evaluación final, contrastada con la línea de base del proyecto, muestra que la desnutrición crónica disminuyó en 4.2% (de 69% a 64%).***



## Asistencia alimentaria para apoyar a familias afectadas con VIH en los distritos de Lima y el Callao

El PMA-Perú brinda asistencia alimentaria con una ración alimentaria mensual a aproximadamente 700 familias pobres viviendo con VIH de las áreas marginales de Lima y el Callao. El apoyo alimentario se entrega a través del Pronaa y una ONG local denominada Asociación por la Vida y del Hogar San Camilo. La ración mensual consiste en una canasta alimentaria compuesta por leche, aceite vegetal, menestras y cereales. La intervención brinda elevada importancia a la alimentación en PPVS (personas viviendo con VIH sida), quienes como consecuencia de su deterioro en salud y la marginación son más susceptibles a enfermedades oportunistas; por tanto, la alimentación adecuada permite mantener su estado de salud y favorece la acción de los tratamientos antiretrovirales.

Las acciones se complementan con capacitaciones en Alimentación, Nutrición, controles médicos y nutricionales, asesoría psicológica, y tratamientos Antiretrovirales en coordinación con el Ministerio de Salud.

# Atendiendo las emergencias

Operación de emergencia “Asistencia alimentaria a las víctimas del terremoto”

El 30 de noviembre del año pasado finalizó la operación de emergencia “Asistencia alimentaria a las víctimas del terremoto”, implementada para asistir a las personas afectadas por el terremoto del 15 de agosto del 2007 ocurrido en la costa sur del país.

El proyecto ha beneficiado a 110,000 personas aproximadamente, entre las cuales 14,376 son niños menores de cinco años y 8,000 son mujeres gestantes y lactantes de las zonas de Chincha, Ica y Cañete, así como de la sierra de Huancavelica (Castrovirreyna y Huaytará).

El principal objetivo del proyecto ha sido evitar el deterioro del estado nutricional (en especial de niños menores de cinco años, mujeres gestantes y lactantes), evitar el deterioro de la ya existente inseguridad alimentaria de la población afectada más vulnerable, recuperar los medios de subsistencia y reconstruir las viviendas e infraestructura productiva mediante actividades de alimentos por trabajo.

El Ministerio de la Mujer y Desarrollo Social (Mimdes), a través del Pronaa, ha sido contraparte esencial en la ejecución de este proyecto, habiendo apoyado las actividades de almacenamiento, el control de calidad y la ejecución de los estudios rápidos de evaluación de la seguridad alimentaria, que permitieron focalizar

e identificar a los beneficiarios del proyecto y evaluar el impacto del mismo.

La intervención ha tenido un componente de asistencia alimentaria durante los primeros meses después del sismo y una actividad de alimentos por trabajo en el marco del cual se han establecido acuerdos con 13 municipios distritales y ONG (SOS, Aldea Infantiles, LWR (Lutheran World Relief), ADRA, entre otras, que han apoyado en la implementación del proyecto.

La intervención, por un valor total de US\$9.6 millones, ha sido financiada en un 90%. Se han distribuido 6,185 MT de alimentos (arroz, menestras, azúcar, conserva de pescado, aceite, galletas fortificadas y mezcla de harina y soya: CSB), así como kits de cocina, herramientas agrícolas y tanques de agua valorizados en US\$442,000.

El PMA aprovecha para agradecer de nuevo los generosos aportes de la Comisión Europea, a través de ECHO, los gobiernos de Andorra, Austria, Canadá, Finlandia, Nueva Zelanda, Islas Feroe y del Fondo Rotatorio Central para Emergencias (Cerf) de la ONU. Asimismo, el PMA brindó apoyo a otras agencias del sistema trabajando en la zona, a través de la asistencia alimentaria a cuatro escuelas que venían siendo apoyadas para su reconstrucción y rehabilitación por Unesco. Conjuntamente con Unicef, se ha apoyado con asistencia alimentaria (papilla) y chispita (multimicronutriente) a niños menores de tres años en los módulos de protección infantil (MPI's). El PMA ha apoyado las actividades de la FAO de rehabilitación y reconstrucción de infraestructuras de riego mediante alimentos por trabajo.



La evaluación realizada al final del proyecto con la metodología de Evaluaciones de Seguridad Alimentaria para Emergencias (ESAE), desarrollada en octubre del 2008, ha demostrado la eficacia de la intervención, ya que no se ha deteriorado la situación de la seguridad alimentaria de la población ni su condición nutricional.



## Asistencia alimentaria a familias afectadas por el friaje en el Perú

Ocurrido el fenómeno del friaje de febrero a mayo del 2007, el PMA-Perú evaluó el nivel de daños y advirtió que los efectos ocasionados se prolongarían hasta el 2008, y así fue, causando la reducción de la disponibilidad de alimentos de las familias para resistir hasta una nueva cosecha.

Por este motivo, el PMA-Perú implementó una operación de asistencia alimentaria (2,263 MT) a través de la modalidad de alimentos por trabajo e hizo entrega también de semillas, forrajes, chimeneas de cocinas, utensilios de cocina, herramientas agrícolas y materiales para sistemas de riego, beneficiando a 15,066 familias severamente afectadas por el frío, en Puno, Apurímac, Ayacucho y Huancavelica.

La operación tuvo una duración de siete meses (de diciembre del 2007 a junio del 2008). Ha sido íntegramente financiada por la Unión Europea a través del Departamento de Ayuda Humanitaria de la Comisión Europea (Echo).

Algunos de los resultados que se deben resaltar son: el mejoramiento de los recursos productivos realizados en 5,678 hectáreas con la participación absoluta de la propia población en trabajos a través de acondicionar sus parcelas para uso agrícola—, la formación de terrazas de formación lenta, la rehabilitación de zanjas de infiltración y cercos perimétricos, la aplicación de enmiendas orgánicas, la instalación de

sistemas de riego y la construcción de 479 cobertizos para ganado.

En el acondicionamiento de áreas forestales, se implementaron 1,242 hectáreas de plantaciones forestales.

Las familias participantes mostraron una gran satisfacción con los trabajos realizados, sobre todo por la estrategia de alimentos por trabajo. Manifestaron lo siguiente:

*“Antes nos sentíamos mendigos porque nos daban limosnas cuando estábamos en desgracia; ahora nos han permitido ganar con dignidad la ayuda con alimentos, porque hemos trabajado para lograrlo”.*



# Prevención de desastres

## Prevención y preparación ante emergencias

El PMA-Perú ha venido brindando asistencia técnica desde el 2006 a la región San Martín, a través de una intervención orientada al desarrollo de estrategias de prevención y respuesta ante emergencias, enfocada principalmente al fortalecimiento de los comités de defensa civil, en muchos lugares ausentes e inexistentes.

La intervención ha sido financiada por un fondo de la Agencia de Cooperación Inglesa (DFID).

La intervención, denominada **“Fortalecimiento de capacidades de los organismos de preparativos y respuestas a emergencias, región San Martín”**, se ha desarrollado en coordinación con el Instituto de Defensa Civil (Indeci) y el Pronaa, e implementada por la ONG Predes. La intervención se llevó a cabo en tres provincias de la región San Martín, Picota, y Lamas.

## Los resultados más destacables son los siguientes:

- Activación y fortalecimiento de comités de defensa civil. 26 distritos cuentan con un plan de operaciones de emergencia organizados de acuerdo con los lineamientos que establece la ley.

## Proyecto interagencial “Desastres naturales: de la limitación de daños a la gestión de riesgos y prevención”

El PMA y las agencias del sistema de Naciones Unidas, PNUD, FAO, Unicef, OPS, y el gobierno vienen ejecutando un proyecto de seguridad humana en las provincias de Carabaya (Puno) y Quispicanchis (Cusco), dirigido a comunidades que se ven año tras año afectadas por los recurrentes desastres naturales, principalmente heladas y sequías.

El proyecto, financiado por el gobierno de Japón, a través del fondo UNTFHS, empezó en el 2007 y termina a finales de marzo del 2009.

El principal objetivo del proyecto es mejorar la seguridad humana y reducir la vulnerabilidad entre las poblaciones en “extrema pobreza” de las provincias antes mencionadas.

En lo que refiere a los objetivos del proyecto, el PMA ha concentrado su trabajo en el mejoramiento de la seguridad alimentaria de 9,000 personas y mejora de la capacidad de respuesta por parte de las comunidades e instituciones locales ante las emergencias causadas por los desastres naturales.

Las actividades más relevantes llevadas a cabo por el PMA son: instalación de plantaciones forestales; capacitación, asistencia técnica, y entrega de herramientas para la construcción de terrazas y zanjas de infiltración, con el fin de aminorar la erosión de las tierras de cultivo; implementación de un sistema de

- Elaboración de censos de población e infraestructura de zonas altamente vulnerables.
- Simulacro de inundación y sismo
- Diseño de alerta temprana, en alianza con ITDG, para trabajo coordinado en la zona.
- Equipamiento de oficinas técnicas de Defensa Civil con equipo de cómputo, impresora, megáfonos, linternas, bocinas, sirena de alarma y silbatos, entre otros implementos.
- Creación de un portal en línea cuya finalidad es permitir el acceso e intercambio de información diversa relacionada con temas de desastres naturales y prevención y respuesta ante emergencias.
- Capacitación a radio operadores.
- Sensibilización a comunicadores sociales de la región San Martín en temas de impacto económico, prevención, mitigación preparación y gestión ante desastres naturales.
- Capacitación y organización de 100 escolares del penúltimo año de secundaria de diversos colegios ubicados en la zona de intervención, para formar parte del programa “Servicio escolar solidario para la prevención y atención de desastres” (Sespad).

alerta temprana y monitoreo de bajo costo a través de la elaboración de un documento o guía sencilla para predecir cambios climáticos adversos; implementación de 10 sistemas de riego por aspersión multifamiliar; entrega de insumos para la instalación de pasturas cultivadas resistentes a heladas; capacitación en conservación de forrajes (heno y silo); construcción de cobertizos para proteger animales durante las heladas; construcción de 73 fitotoldos para la producción de hortalizas; programa educativo nutricional dirigido a madres gestantes y lactantes, para enseñar preparación de alimentación balanceada para menores de cinco años con productos locales; capacitación en temas de alimentación y cuidado de salud en situaciones de emergencia; y reforestación de las partes de las cuencas para aumentar la “cosecha” de agua.



# Fortalecimiento de capacidades y asistencia técnica

El PMA-Perú ha pasado de ser una agencia de asistencia alimentaria a ser una agencia de lucha contra el hambre y la desnutrición, en el marco de los procesos de desarrollo y de emergencias. Esto significa que el PMA concentra sus esfuerzos en apoyar procesos políticos dirigidos a estos fines, a través de la abogacía y el desarrollo de capacidades. El PMA apoya con asistencia técnica a sus principales contrapartes en el país, que son el Mimdes, principalmente a su unidad ejecutora, el Pronaa, el Indeci y el Instituto Nacional de Defensa Civil.

## Entre los principales apoyos de desarrollo de capacidades y asistencia técnica habría que mencionar los siguientes:

Dentro del proceso de reestructuración de los programas sociales de alimentación, el gobierno llevó a cabo en el 2006 la fusión de varios de los programas de asistencia alimentaria dirigidos a niños entre los seis meses y un año de edad, creando un nuevo y único programa llamado Programa Integral Nutricional (PIN).

Mediante un acuerdo de cooperación y de asistencia técnica suscrito en el 2006 entre el PMA y el Pronaa, el PMA ha venido prestando apoyo al Pronaa en los siguientes temas: elaboración de una guía metodológica de capacitación a promotores en temas educativo nutricionales, validado para selva, sierra y costa; elaboración conjunta de un sistema de monitoreo; y evaluación para el programa integral de nutrición, que permita hacer un mejor seguimiento de las actividades, y poder medir el impacto y efecto del mismo.

El PMA ha venido apoyando un estudio-diagnóstico de los procesos de control de calidad llevados a cabo en la compra de alimentos para los programas sociales. Los resultados han permitido no sólo tener una fotografía actual de lo que está sucediendo en los procesos por cada producto, sino, además, poder plantear medidas y soluciones inmediatas para mejorar los procesos.

Durante el 2008 se ha venido apoyando al Pronaa en la mejora de su sistema de comunicación por radio, con el fin de mejorar el control de los arribos y despachos de alimentos en los centros de salud. Éste es un esfuerzo que puede tener mucha relevancia en el proceso de compra y despacho de alimentos, ya que va a permitir unas exigencias de control hasta ahora no previstas.

El PMA ha invertido muchos recursos y esfuerzos en capacitar a personal del gobierno en la metodología de evaluación rápida de la seguridad alimentaria en emergencias, (ESAE), con el fin de crear un equipo capacitado y activo que pueda levantar información de manera inmediata y elaborar un estudio en caso

de una emergencia. Las dos últimas evaluaciones rápidas, levantadas en la operación de respuesta por el terremoto, han sido hechas conjuntamente con los actores gubernamentales capacitados para ello.

Conjuntamente con el Mimdes y el Pronaa, se ha finalizado un estudio que plantea una metodología de proyecto de transferencia condicionada de dinero o cupones, para las zonas rural, urbana y periurbana, que plantea diferentes condiciones. Este estudio, muy interesante, permite tener otra herramienta que eventualmente podría reemplazar la distribución de alimentos, reduciendo fuertemente los enormes costos logísticos y de recursos humanos. El estudio será publicado el próximo año, y esperamos pueda ser útil principalmente en el contexto de una emergencia en zona urbana y periurbana. Plantea un sistema de cupones innovador y moderno, que también es viable en el contexto peruano.

En los próximos meses, el PMA y el Mimdes darán a conocer un estudio realizado sobre la posibilidad de comprar alimentos a los pequeños agricultores dentro del marco de los programas alimentarios. El estudio hace un detallado diagnóstico sobre la situación de la productividad, la oferta y demanda, las leyes, etcétera, y permite llegar a algunas conclusiones necesarias sobre cómo poder implementar un sistema eficaz de compras a pequeños productores del medio rural de manera continuada y organizada.

EL PMA ha dedicado buena parte de sus esfuerzos durante el 2008 a la introducción del uso de los sprinkles o chispita (micronutrientes) en los programas nutricionales, conjuntamente con Unicef y el Minsa

**Lo que deberías saber:**

- **¿Qué es la anemia?** Es la disminución de hierro en la sangre que hace que el niño esté cansado y se enferme fácilmente.
- **¿Qué son las Chispitas?** Son sobres con vitaminas y minerales, sin olor ni sabor, que se le agregan a una porción de la comida ya lista.
- **¿Para qué sirven las Chispitas?** Las chispitas ayudan a reducir la anemia y hacen que tu niño crezca sano y fuerte.
- **¿A quiénes hay que darles las Chispitas?** A todo niño o niña desde los 6 meses hasta los 3 años.
- **¿Por cuánto tiempo hay que darles las Chispitas?** El niño o niña debe tomarlas 3 veces por semana durante 4 meses. Un total de 60 sobres al año.
- **¿Producen algún efecto en el niño?** No producen ningún problema en el niño, sólo oscurecen sus deposiciones.

**Así se preparan las CHISPITAS Nutricionales o SPRINKLES**

**RECOMENDACIONES:**

- Una vez abierto el sobre, debes darle todo en ese momento.
- No lo dejes para después.
- Las chispitas no deben calentarse, hervirse o cocinarse.
- De preferencia dale las Chispitas en papillitas, sopos espesos, purés, mazamorras o guisos.
- No le agregues en líquidos como jugos, leche, mates, etc.
- No las dejes al alcance de los niños.

1 Lávate las manos con agua y jabón.  
2 Abre el sobre.  
3 Separa una porción de la comida (aprox. 2 cucharaditas).  
4 Vacía todo el sobre en la porción separada.  
5 Mezcla bien, hasta que no se note las Chispitas en la comida.  
6 Dale de comer a tu niño primero esa porción mezclada, y luego el resto de la comida.

En la zona de la emergencia por el terremoto, se implementó un proyecto piloto de uso de las chispitas, dentro de la estrategia de atención a niños y niñas menores de cinco años, y se evaluó su impacto. El proyecto fue acompañado de capacitación en el uso de los micronutrientes al personal y promotores de salud.



## Asistencia técnica a Municipalidad de Ventanilla para la reducción de la desnutrición crónica infantil

En el 2007, el PMA-Perú, junto con Unicef y OPS-OMS, firmaron un convenio conjunto con la Municipalidad de Ventanilla, distrito marginal ubicado a las afueras de Lima.

Este convenio tiene como finalidad brindar asistencia técnica a las autoridades locales de Ventanilla, a fin de contribuir con la disminución de la desnutrición crónica en niños menores de cinco años.

Como resultado de este trabajo coordinado resultó un plan estratégico participativo a nivel distrital y comunal para la reducción de la desnutrición crónica y anemia de Ventanilla. También se desarrolló un programa de capacitación a docentes para incluir el tema de la desnutrición en la currícula escolar, y el fortalecimiento de madres ya previamente capacitadas en temas nutricionales, con cursos de refuerzo en alimentación balanceada y nutrición avanzada.

Cabe mencionar que también se está llevando a cabo una línea de base nutricional del distrito.



## Estudios realizados

### Estudios sobre el costo del hambre

Atendiendo a la relevancia social y económica que tiene el problema del hambre y la desnutrición infantil en la región de Latinoamérica y el Caribe en el 2005, el PMA y la Cepal han desarrollado un proyecto conjunto denominado “Análisis del impacto económico y social del hambre en América Latina”, dando como resultado estudios llevados a cabo en trece países de América Latina, incluyendo el Perú.

Estos estudios, denominados “El costo del hambre”, estiman el impacto social y económico que genera la desnutrición global infantil en cada país, como resultante de sus consecuencias y correspondientes gastos incrementales en salud y educación, y sus pérdidas de productividad por la baja condición nutricional de su población.

En el marco de las actividades de abogacía realizadas a fin de colocar el tema de la nutrición como prioritario en la agenda política, el PMA-Perú llevó a cabo el estudio sobre el “Costo del hambre para el Perú”, conjuntamente con el equipo conformado por especialistas de las oficinas del PMA, la Cepal y el gobierno del Perú, a través del Programa Nacional de Asistencia Alimentaria (Pronaa) y los ministerios de Salud y Educación.

**Los resultados de este estudio para el Perú calculan que en el 2005 el costo total de la desnutrición global infantil llegó a S/.7.882 millones o US\$2.393 millones, equivalentes al 3% del PIB y al 34% del gasto público social.**

El modelo de análisis, especialmente desarrollado para estos estudios, se basa en la información disponible en cada país y en la evidencia empírica, lo que permite que las naciones puedan utilizar sus propias estimaciones de consecuencias y costos a nivel nacional.

Este estudio fue presentado ante la prensa por ministra de la Mujer y Desarrollo Social, el representante del PMA para el Perú y el regional de la División de Desarrollo Social de la Cepal.

### Datos importantes

Los hallazgos del estudio refuerzan el sentido de urgencia que debe dársele a los esfuerzos por erradicar la desnutrición, que genera irreparables daños físicos y mentales en niños y niñas. Según el estudio, el costo de la desnutrición global infantil varía entre el 1.5% y el 11.4% del PIB en los países estudiados. Los autores destacaron que el estudio refleja los efectos económicos que resultaron de no actuar a tiempo para enfrentar la desnutrición en el pasado y los futuros costos que supondrá la desnutrición global al país. Igualmente, los autores subrayaron que los niveles de desnutrición actuales de los gobiernos se deben a décadas acumuladas de inacción. El estudio constituye una herramienta clara cuya finalidad es forjar las alianzas necesarias para que cada país asigne los recursos presupuestarios que concreten las acciones e iniciativas dirigidas a combatir este flagelo.

# Colocando el tema de la nutrición en la agenda de la política del gobierno

Desde el 2006, el gobierno peruano puso como prioridad de su política de lucha contra la pobreza la reducción de la desnutrición infantil y se comprometió a disminuir la desnutrición crónica entre los niños y niñas menores de cinco años en nueve puntos porcentuales al 2011, a través de un trabajo conjunto entre actores públicos y privados, abordando el tema de forma integral y no sectorial.

Este importante objetivo fue logrado gracias a un conjunto de actividades de sensibilización llevadas a cabo en el 2006 (año en que se realizaron las elecciones presidenciales y municipales), conjuntamente por un grupo de instituciones no gubernamentales, agencias de la cooperación bilateral y multilateral (Care, Cáritas, ADRA, Prisma, Usaid, OPS-OMS, Unicef, PMA, FAO, Banco Mundial, Mesa de Concertación para la Lucha Contra la Pobreza y otros que posteriormente se han incorporado), que se agruparon y formaron la “Iniciativa contra la desnutrición infantil”.

En los dos últimos años el PMA-Perú ha contribuido de forma significativa y ha participado activamente, en conjunto con los otros miembros de dicho grupo, en diferentes actividades de abogacía, a fin de que la nutrición sea un tema prioritario dentro de la agenda política del gobierno.

Una de las actividades llevadas a cabo en este sentido por los miembros de la “Iniciativa contra la desnutrición infantil” fue la presentación al gobierno peruano de una evaluación acerca de los avances y trabajo realizados por los diferentes sectores del gobierno en la reducción de la desnutrición infantil, con el propósito de proveer al gobierno recomendaciones para futuras acciones.

La evaluación fue elaborada en el marco de los resultados del informe publicado por la revista científica *The Lancet: La serie sobre desnutrición materno-infantil*.

El Perú fue uno de los ocho países del mundo seleccionados por la revista para presentar este informe a principios del 2008.

El informe evalúa y analiza la efectividad y el potencial impacto de políticas e intervenciones que abordan la nutrición en los países en desarrollo, y recomienda la toma de medidas a fin de acelerar los esfuerzos para mejorar la nutrición materno-infantil.

## Datos reveladores del informe

Entre los hallazgos más resaltantes del informe publicado por *The Lancet: La serie sobre desnutrición materno-infantil*, se estima que 3.5 millones de madres y niños menores de cinco años mueren injustificadamente cada año en países subdesarrollados, como consecuencia del factor subyacente que constituye la desnutrición, y millones más quedan discapacitados permanentemente a causa de los efectos físicos y mentales de una pobre ingesta alimentaria durante los primeros años de vida.

Asimismo, los investigadores estiman que los programas básicos de nutrición podrían prevenir el 25% de la mortalidad infantil en los países más pobres del mundo. El informe destaca que el fomento de la lactancia materna, la alimentación complementaria apropiada, la suplementación con vitamina A y zinc, y el manejo adecuado de la desnutrición grave han resultado ser las intervenciones más prometedoras para la reducción de la mortalidad infantil y la futura carga de enfermedad relacionadas con la desnutrición.



# Compras

*Nutrir el mañana es también brindar soluciones sostenibles y de largo plazo, que beneficien y estimulen el progreso de las comunidades donde trabajamos.*

En el marco de los esfuerzos permanentes por generar economías agrarias sostenibles en las naciones en vías de desarrollo, y buscando ayudar a contrarrestar el aumento del costo de los productos básicos, el combustible y el transporte, el PMA desea incrementar los niveles de compra de alimentos en los mercados locales y regionales de aquellos países donde desarrolla actividades de asistencia alimentaria.

Esta iniciativa busca ayudar a productores agrícolas de pequeña escala a aprovechar las innovaciones en materia de compras de alimentos y desarrollo de mercados, y al mismo tiempo optimizar al máximo los recursos de los que dispone el PMA.

Durante años hemos demostrado que la compra de alimentos en los mercados locales y regionales estimula y sirve de apoyo a la economía local, y proporciona a los agricultores un incentivo para incrementar su nivel y calidad de producción. Permite, además, adquirir productos a precios más competitivos y adaptar las canastas de alimentos a las preferencias locales.

El PMA-Perú planifica sus compras de alimentos a base de los hábitos de alimentación de la población beneficiaria de sus proyectos. Cada vez más, se viene dejando de lado la importación de alimentos y se tiende a adquirirlos a empresas peruanas, a fin de apoyar el consumo de los productos nacionales.

En el 2008, el PMA-Perú compró alimentos locales por un valor de casi US\$18 millones. Estas compras tuvieron por objetivo cubrir la canasta básica nutricional de los beneficiarios de los proyectos regulares, así como de las operaciones de emergencias.

Por otro lado, en el marco del convenio de asistencia técnica que el PMA-Perú tiene con el gobierno peruano a través del Pronaa, se asistió a dicha institución con las compras de alimentos para los programas alimentarios del gobierno.

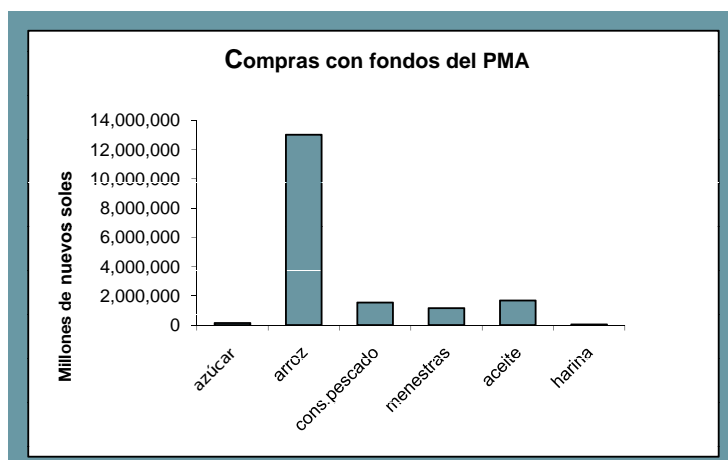
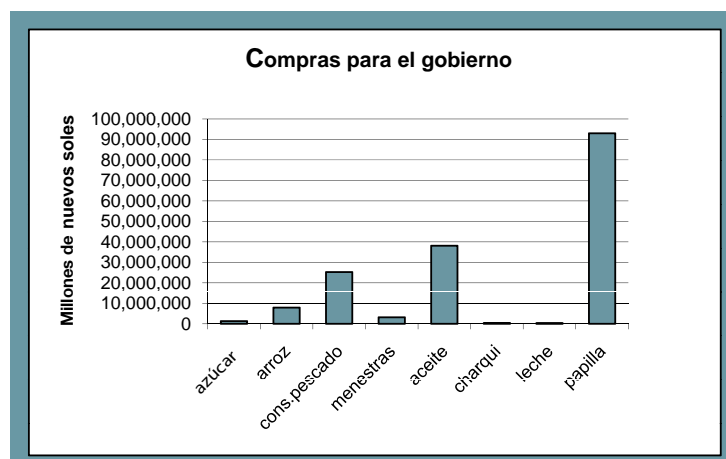

*“La compra de alimentos producidos localmente es una posibilidad prometedora e inexplorada para el progreso económico y humano, y puede tener un impacto positivo en las iniciativas de desarrollo en muchos países.”*

Josette Sheeran  
Directora Ejecutiva PMA

# www.nutrinet.org : Un portal para apoyar la erradicación de la desnutrición en la región y en el Perú



La Iniciativa Gestión de Conocimiento (IGC) para erradicar el hambre y la desnutrición en América Latina y El Caribe es un emprendimiento de carácter regional, en el que participan 11 países de la región, que surgió de los mandatos políticos otorgados al PMA en 10 reuniones y conferencias regionales de alto nivel, desarrolladas entre el 2005 y el 2006. La iniciativa fue impulsada en el 2007 por el PMA. Su objetivo principal es contribuir a los esfuerzos que los países realizan para mejorar la nutrición de sus poblaciones, a través de la promoción y de la facilitación del intercambio de información de conocimientos.

En este momento, Nutrinet.org cuenta con una base de datos con información de más de 300 programas, instituciones y expertos de la región. Promueve y organiza educación a distancia. Publica noticias, eventos, reuniones y foros nacionales e internacionales para la discusión de temas de nutrición y alimentación. Cuenta con una amplia biblioteca virtual con más de

890 publicaciones. Dispone de múltiples servicios de información para cualquier usuario interesado en adquirir y compartir conocimiento.

 <http://peru.nutrinet.org>

Las áreas temáticas del portal son:

- Nutrición materno-infantil.
- Alimentación escolar.
- Vitaminas y minerales.
- Nutrición en emergencia.
- Mapas de vulnerabilidad y cambio climático

## Sector privado

Por segunda vez, en octubre 2008 la Corporación Yum auspició la campaña “Semana mundial contra el hambre” del Programa Mundial de Alimentos (PMA). Esta campaña fue organizada en el Perú a través de KFC y Pizza Hut, y se llevó a cabo del 16 al 30 de octubre.

La iniciativa es parte de la campaña “Semana mundial contra el hambre”, en la que se moviliza a 1 millón de empleados en 112 países de la Fundación Yum, en favor del PMA.

En el Perú esta sensibilización y recaudación de fondos contó con el apoyo de nuestro vocero y reconocido cantante internacional Pedro Suárez-Vértiz, quien la lideró a través de spots radiales, un comercial de televisión, entrevistas en diferentes medios de comunicación, así como paneles publicitarios. Durante esa semana, en 40 locales de KFC y Pizza Hut, ubicados en la capital y provincias del Perú, se recibieron donaciones de los clientes.

Lo recaudado en el Perú fue destinado a los proyectos orientados a la educación, nutrición y mejoramiento de seguridad alimentaria de comunidades campesinas en Ayacucho, Apurímac, Huancavelica y Lima.

**“Apoyemos a que todos los niños menores de cinco años afectados por la desnutrición crónica en el Perú accedan a una alimentación balanceada, para que se desarrollen sanos y fuertes y cumplan sus sueños mañana”.**



# Exhibición conjunta: “Cuando se mueve la Tierra”

*Fotografías, video y escenografía se utilizaron para mostrar actividades y ayuda entregada durante la operación de emergencia al sur del Perú*

Durante los meses de marzo a mayo del 2007, un total de 70 fotografías fueron exhibidas al público, mostrando escenas de esperanza, solidaridad y ayuda humanitaria tras el devastador terremoto del 15 de agosto del 2007.

Las imágenes presentadas correspondieron a proyectos financiados por la Comisión Europea a través de su Departamento de Ayuda Humanitaria (Echo) e implementadas por las Agencias de Naciones Unidas: Programa Mundial de Alimentación (PMA), Fondo de Población de las Naciones Unidas (Unfpa), Organización de las Naciones Unidas para la Agricultura y la Alimentación (FAO), Oficina de Coordinación de Asuntos Humanitarios de las Naciones Unidas (OCHA), y la Organización Internacional para las Migraciones (OIM). La exhibición contó también con la participación del diario El Comercio (diario principal de Perú), que tuvo a su cargo el contexto periodístico de la muestra.

La exposición fue parte del marco conjunto de actividades programadas de la V Cumbre de los Jefes de Estado y de Gobierno de América Latina, el Caribe y la Unión Europea, llevada a cabo en mayo del 2008.

La exhibición multimedia “Cuando se mueve la Tierra” fue montada en las instalaciones del Museo Nacional de Arqueología, Antropología e Historia del Perú. En primera instancia, la muestra trató de presentar el caos vivido durante la emergencia, mediante los testimonios de algunos de los miles de afectados y, luego, mostrar las actividades de ayuda humanitaria desplegadas para asistir a los damnificados, con el único fin de acompañarlos en este momento y ayudarles a seguir adelante con sus vidas.

La muestra tuvo como propósito generar conciencia sobre la necesidad de estar preparados frente a los desastres naturales.





## El Costo del Hambre: Impacto Social y Económico de la Desnutrición Infantil en el Perú

El impacto social y económico de la desnutrición infantil en el Perú fue estimado por la CEPAL (Comisión Económica para América Latina y el Caribe) y el PMA (Programa Mundial de Alimentos). El estudio estima que en el 2005, el costo extra para el país fue de US\$ 53 millones. La pregunta es ¿quién asumió ese gasto?: 18% fue asumido por el sistema de salud, mientras que la carga más pesada, el 82%, por las familias de los niños en función a pérdida de horas laborales, transporte y gastos asistenciales. Las muertes adicionales también se suman a esta carga.

En una mirada prospectiva o futura se planteó la pregunta: ¿Cuál es el costo futuro que implica tener en el presente a esta cohorte de niños malnutridos?. En cifras absolutas el costo asciende a US\$ 346 millones: pérdidas en la productividad de esta población hasta sus 65 años la cual ascenderá a US\$ 246 millones. En salud, por atenciones adicionales y en educación, por las repitencias escolares los costos estimados ascenderán a US\$78 millones y US\$ 3.3 millones, respectivamente.



## Intervención Educativa en Prevención de la Anemia y Desnutrición en Pachacútec

Documento de sistematización del proyecto implementado por el Programa Mundial de Alimentos (PMA), el Programa Nacional de Asistencia Alimentaria (Pronaa) y la ONG Alternativa en la Ciudadela Pachacútec-Ventanilla, zona urbano-marginal en el departamento de Lima. El proyecto fue implementado entre el 2004 al 2007. En él se muestra el modelo y la ruta que fue construyéndose y perfeccionándose sobre la base de la experiencia de sus ejecutores, entre los que se encuentran de forma vital las mujeres organizadas a través de los llamados Núcleos Ejecutores.



## Evaluación de impacto de proyecto del Proyecto Promoción del Desarrollo Sustentable en Microcuencas Altoandinas

Después de siete años de intervención en 32 microcuencas de Ayacucho, Apurímac y Huancavelica, en un modelo de participación concertada con instituciones del estado como Pronaa, Infes, Pronamachs (hoy Agro Rural), Foncodes, Pronaa y los respectivos gobiernos regionales, así como también con organizaciones no gubernamentales (ONG) y comunales se logró reducir la inseguridad alimentaria crítica, elevar la producción agrícola, disminuir el analfabetismo femenino, elevar la asistencia escolar por la mejora o instalación de infraestructura educativa y de abastecimiento de agua, y mejoras en las viviendas para soportar los descensos de temperatura.



## Sistematización de la Experiencia del Componente Educativo Nutricional del Proyecto PER 6240 ejecutado en Ayacucho

El PER 6240, con trabajo en 32 microcuencas altoandinas, ha enfocado al Proceso Educativo a Nivel Comunitario como uno de sus componentes de trabajo más importante para lograr preservar el capital humano a través de cambios positivos en los hábitos alimenticios y de cuidado de la salud en la población. La presente sistematización de la experiencia del Componente Educativo Nutricional del PER 6240 está referida al departamento de Ayacucho y pone especial énfasis en la Metodología de Educación en Adultos (MEA), al ser una forma efectiva y eficiente para promover cambios de conductas a través del descubrimiento, reflexión y práctica del conocimiento en adultos con altos índices de analfabetismo residentes en zonas rurales.



## Resultados de la Evaluación de la Seguridad Alimentaria en las Provincias Afectadas por el Terremoto

Ante el terremoto del 15 de agosto el PMA, con financiamiento y en estrecha coordinación con el Mimdes y Pronaa, realizaron una evaluación de la seguridad alimentaria denominada ESAE (Evaluación de la Seguridad Alimentaria durante Emergencias).

Su objetivo es generar suficientes conocimientos acerca de la situación de seguridad alimentaria para decidir el tipo, la escala y el plazo de la intervención. La ESAE, en zonas extensas y/o heterogéneas, puede generar un informe en un máximo de seis semanas y en zonas reducidas u homogéneas hasta en una semana.



## Evaluación de la Situación de Seguridad Alimentaria en Cuatro Departamentos del Perú Afectados por Bajas Temperaturas

Entre febrero y julio del 2007, diferentes fenómenos climatológicos como heladas, granizadas y nevadas afectaron severamente las comunidades andinas del Perú, ubicadas por encima de los 3,500-3,800 m.s.n.m. El descenso de las temperaturas a extremos mucho menores de años anteriores causó el incremento en la incidencia y casos de mortalidad por infecciones respiratorias agudas (IRAS) sobre todo en los niños menores de cinco años, además de pérdidas importantes en los principales cultivos y el ganado.



## Proyecto Piloto Integral Educativo Nutricional en Huancavelica

Es el resultado de la sistematización de la experiencia del “Proyecto Piloto Integral Educativo Nutricional en Huancavelica”, promovido por el PMA entre los años 2005 y 2006. Este proyecto apuntó a fortalecer las capacidades locales para prevenir el deterioro nutricional de los niños entre 1 y 11 años mediante la mejora de los programas sociales de ayuda alimentaria. Permitió elaborar una propuesta regional de intervención educativo nutricional y de fortalecimiento de capacidades adaptada a la realidad regional.

El documento describe y analiza esta experiencia piloto regional y propone recomendaciones claves para el desarrollo de futuras intervenciones de características similares.



## Mapa de Vulnerabilidad a la Desnutrición Crónica Infantil en el Perú

Es un instrumento estratégico de microfocalización (distritos, localidades, centros poblados, etc.) de la situación de vulnerabilidad de desnutrición crónica.

Fue elaborado con la finalidad de apoyar a las instituciones nacionales involucradas en la lucha contra la desnutrición y la pobreza.



## Resultados del Estudio “Inseguridad Humana y Vulnerabilidad a Desastres Humanos en las provincias de Carabaya (Puno) y Quispicanchis (Cusco)”

A través de múltiples indicadores esta publicación informa de manera detallada sobre las dimensiones de la seguridad humana y la vulnerabilidad de las poblaciones residentes en zonas altas (3,500 m.s.n.m.). El espectro evaluado fue amplio: desde aspectos demográficos, socioeconómicos, producción, uso de servicios, exposición a desastres naturales, consumo de alimentos, estado nutricional y de salud, etc.

El estudio ofrece una caracterización de los hogares según su situación de inseguridad humana en tres categorías de gravedad, y demuestra que es factible hacer una diferenciación muy útil para priorizar los esfuerzos, las intervenciones y la focalización.





Memoria Anual elaborado por Oficina PMA Perú

Comité Editorial:

Mar Mora-Asesora Principal  
Mónica San Martín / Oficial de comunicaciones  
Ivan Bottger/ Asistente de programa

Concepto de diseño - diagramacion:  
Monica San Martín

Fotografía:

Ares Jove/Víctor Mendoza /Iván Bottger /Susana Nolasco  
Mónica San Martín/Aníbal Solimano

Corrector de estilo /Alberto Ñiquen  
Diagramación e impresión / Gustavo Ortega  
Kinkos Impresores S.A.C



Este reporte está impreso en Mohawk Options 100% PCW, papel que está hecho con fibra libre de cloro (Process chlorine free - PCF) y 100% reciclada post consumidor (PCW).

SmartWood certifica que este papel tiene certificación de FSC bajo las pautas establecidas para papel 100% fibra reciclada (FSC-STD-40-001). Está certificado por Green Seal y Forest Stewardship Council (FSC), quienes promueven el manejo medio-ambientalmente apropiado, con responsabilidad social y económicamente viable, de los recursos forestales del mundo. El papel Mohawk Options 100% PCW ha sido fabricado con energía eólica no contaminante. Green-e verifica las compras de Mohawk de

Certificados de Energía Renovable (RECs) y certifica estos RECs cumplen estrictos estándares medioambientales y de protección al consumidor. Los beneficios por el uso de este papel en lugar de papel fibra virgen se refleja en un menor impacto medio ambiental equivalente a:

4 árboles preservados para el futuro, 5 kg de desperdicios flotantes no creados, 6,183 litros de aguas servidas evitadas, 82 kg de desperdicios sólidos dejaron de ser generados, 161 kg de gases de invernadero evitados, 2,723,660 (BUTs) de energía no consumida, 82 kg de emisiones de CO2 no generadas por el uso de energía eólica, 43 m<sup>3</sup>, de gas natural dejaron de ser usados.







Resolver el problema del hambre de la niñez es la clave para acabar con el hambre en el mundo, la única manera es empoderando a las madres para que mejoren la nutrición de sus hijos.

